

- País
- Universitarias
- Mundo
- Cultura
- Deportes
- Opinión
- Ideas&Debates
- Suplementos
- Publicidad
- Nosotros
- Puntos de Venta

SUSCRIBIRSE



País

Hasta el 31 de julio de este año, la Contraloría de Derechos Estudiantiles del MEP contabilizaba un total de 366 casos de violencia adulto-estudiante, 244 de violencia entre pares y 197 de bullying. (Foto: Katya Alvarado)

Casos de violencia y bullying en centros educativos aumentaron significativamente en 2022 y 2023

Por [Monserrat Cordero Parra](mailto:monsecorderoparra.mcp@gmail.com) | monsecorderoparra.mcp@gmail.com

14 agosto, 2024

COMPARTIR



Los casos de violencia estudiante-estudiante reportados en el MEP pasaron de 208 situaciones en 2019 a 587 en 2022 y 497 en 2023, esto dejando de lado los años 2020 y 2021 que tuvieron largas interrupciones de clases por la pandemia de COVID-19.

- País
- Universitarias
- Mundo
- Cultura
- Deportes
- Opinión
- Ideas&Debates
- Suplementos
- Publicidad
- Nosotros
- Puntos de Venta

SUSCRIBIRSE



Los casos de violencia entre pares, adulto-estudiante y *bullying* reportados a la Contraloría de Derechos Estudiantiles del Ministerio de Educación Pública (MEP) aumentaron significativamente en los últimos dos años.

Así lo reflejan datos de la Contraloría de Derechos Estudiantiles del MEP correspondientes al período que abarca del 01 de enero del 2019 al 31 de diciembre del 2023. No se analizan los años 2020 y 2021, donde se presenta un subregistro de reportes debido a la pandemia por COVID-19, que generó la suspensión de clases presenciales y, por ende, una reducción de las interacciones sociales.



Fuente: Contraloría de Derechos Estudiantiles MEP.

*Se excluyen los años pandémicos 2020 y 2021

SEMANARIO UNIVERSIDAD

“Estos fenómenos sociales son muy complejos y suelen tener muchas variables que vienen a impulsar que se den y que haya un aumento generalizado de la violencia. Lo que ocurre probablemente en escuelas y los colegios es que son un microsistema que estamos viendo a nivel social, en general; es decir, es posible que esto sea solamente un reflejo de que probablemente hay un aumento de la violencia social a nivel general en la sociedad”, externó Ana María Jurado, psicóloga y profesora de la Escuela de Psicología de la Universidad de Costa Rica (UCR).

De acuerdo con datos de la Contraloría, en el caso de la violencia estudiante-estudiante, para el año 2019 se presentaron 208 situaciones, mientras que para el 2023 las cifras llegaron a 587 y 497, respectivamente.

Esto quiere decir que estos casos –en promedio– aumentaron en un 160% entre los años 2019-2022 y 2019-2023.

En cuanto a violencia adulto-estudiante (la cual incluye la participación de personal docente y administrativo de escuelas y colegios), en el año 2019 se reportaron un

de 431 casos, así como 736 para 2022 y 811 en 2023.



Lo anterior significa que estas situaciones —promedialmente— aumentaron en un 72% entre el período 2019-2022 y 2019-2023.

País

Universitarias

Mundo

Cultura

Deportes

Opinión

Ideas&Debates

Suplementos



Publicidad

Nosotros

Puntos de Venta

SUSCRIBIRSE



Este mismo crecimiento se presentó en cuanto al *bullying*. Para el año 2019 se atendieron 197 casos, elevándose esta cifra a 294 en 2022 y 388 para 2023.

Esto quiere decir que para los años 2019-2022 y 2019-2023, las situaciones atendidas por la Contraloría —en la media— incrementaron en un 72%.

Hasta el 31 de julio de este año, esta dependencia contabilizaba un total de 366 casos de violencia adulto-estudiante, 244 de violencia entre pares y 197 de *bullying*.

Muchos de los casos de violencia que se presentan en las escuelas y colegios del país son resueltos y atendidos en el propio centro educativo y no son reportados a la Contraloría, confirmó la jefa de este Departamento, Enid Castro. Estos espacios cuentan con protocolos de abordaje para diversas situaciones de violencia.

“Los centros educativos no están exentos de la violencia que estamos viviendo y muchas veces los estudiantes trasladan del hogar esa violencia intrafamiliar y diferencias de los padres. Por eso es que nosotros decimos que por más esfuerzo que nosotros hagamos, si la fuente primaria que es el hogar, no nos colabora (...) nosotros podemos trabajar”, destacó Castro.

En los últimos meses se han dado a conocer en prensa nacional, diferentes casos de violencia entre pares. Uno de los que más se viralizó fue el de una estudiante de San Carlos, quien fue agredida por otra persona menor de edad en el interior de un aula escolar. Este hecho fue denunciado ante la Fiscalía.

Al joven se le impusieron medidas cautelares como permanecer en un albergue de la Contraloría PANI mientras se cambia de domicilio, trasladarse de centro educativo, así como la prohibición de amenazar, contactar o acercarse a la víctima.

País
Universitarias
Mundo
Cultura
Deportes
Opinión
Ideas&Debates
Suplementos
Publicidad
Nosotros
Puntos de Venta

SUSCRIBIRSE



×

Bullying

Cantidad de casos por año de *bullying* para el período 2019-2023



Fuente: Contraloría de Derechos Estudiantiles MEP.
*Se excluyen los años pandémicos 2020 y 2021

SEMANARIO UNIVERSIDAD

Disminución de socialización

Sobre el aumento de la violencia entre estudiantes y el *bullying*, la psicóloga Ana I Jurado indicó que esto se debe en gran parte a la socialización cada vez menor en pares. Algo que se vio mayormente impactado durante la pandemia, cuando el “encierro” se convirtió en una constante en los hogares.

Para Jurado, durante la pandemia se les “robó” a los jóvenes la oportunidad de desarrollo en el único lugar que tenían para la interacción presencial: los centros educativos.

“Ahora los padres, por un tema de seguridad, les han limitado a los niños el juego libre entre pares, el poder salir a jugar en el barrio. Eso se les ha limitado como nunca en la historia. Los fuimos encerrando porque pensamos que en la casa están más seguros. En la pandemia fue el acabose de esta situación, de cómo limitamos que los niños jueguen sin intervención de un adulto; sin embargo, los menores sí tienen la posibilidad de usar dispositivos electrónicos sin restricción ninguna”, mencionó Jurado.

“Las habilidades mínimas de interacción social nuestra juventud no las tiene y eso es el caldo de cultivo tremendo de las situaciones de violencia en la presencialidad y virtualidad, porque no tienen las habilidades mínimas de autorregulación ni de resolución de conflictos”, añadió.

La especialista agregó que las estrategias o protocolos del MEP para enfrentar estas situaciones en los centros educativos han demostrado ser “insuficientes”.

X

En la misma línea, la presidenta de la Asociación Nacional de Educadores y Docentes (ANDE), Gilda Montero, indicó que situaciones dentro de los hogares que están provocando esta situación, entre ellas la disfuncionalidad de los hogares, la cual tiene repercusión en la socialización de estos menores en las aulas, quienes no tienen esas habilidades.

A esto se suma la economía de los hogares, pues la falta de dinero obliga a padres familia a trabajar más horas extra, quedando los menores solos por mucho más tiempo así como el uso desmedido de los teléfonos celulares con acceso a internet y el aumento de la drogadicción en los jóvenes, entre otros.

Entre los casos de violencia entre pares destacan los relacionados con agresiones físicas y psicológicas; mientras que en el caso de *bullying*, el cibernético y físico.

- País
- Universitarias
- Mundo
- Cultura
- Deportes
- Opinión
- Ideas&Debates
- Suplementos
- Publicidad
- Nosotros
- Puntos de Venta

SUSCRIBIRSE

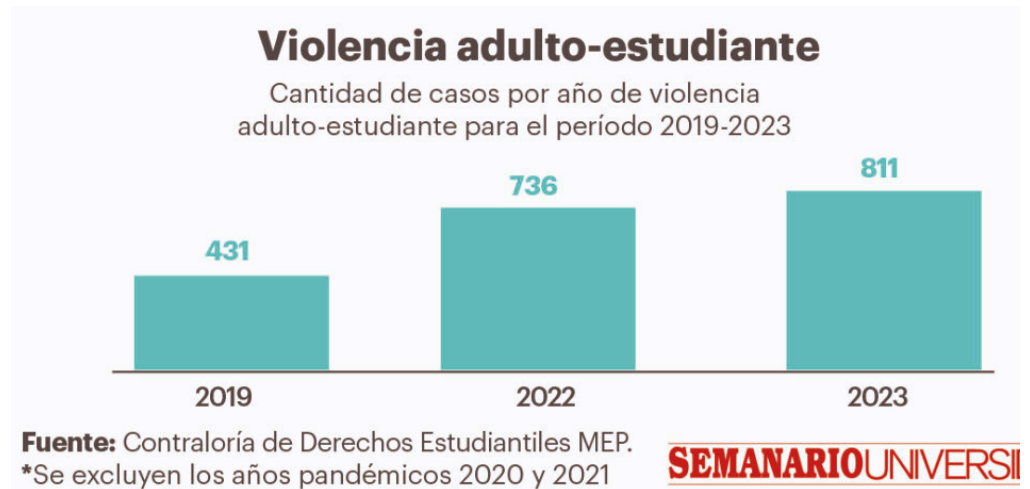

Preocupa aumento de violencia adulto-estudiante

El aumento de los casos de violencia adulto-estudiante resulta también preocupante para la psicóloga Ana María Jurado.

“Sospecho que esto es una pérdida de la capacidad de autorregulación de las personas adultas para manejar las situaciones conflictivas con las personas menores de edad mencionó.

Jurado agregó que no solamente en Costa Rica ha habido un aumento en la violencia hacia las personas menores de edad, pues es una tendencia mundial.

- País
- Universitarias
- Mundo
- Cultura
- Deportes
- Opinión
- Ideas&Debates
- Suplementos ▼
- Publicidad
- Nosotros
- Puntos de Venta

SUSCRIBIRSE



“Uno se podría cuestionar si (los funcionarios) están recibiendo capacitación y las condiciones que están teniendo estas personas”, añadió la especialista.

Entre las situaciones de violencia adulto-estudiante que se presentan en los centros educativos se encuentran abuso de autoridad, físico, psicológico, acoso y hostigamiento sexual, entre otros.

SUSCRÍBASE A LA EDICIÓN SEMANAL EN FORMATO DIGITAL. Precio: €12.000 / año



Artículos relacionados

SUSCRÍBASE AL BOLETÍN

DIRECCIÓN

Email SUSCRIBIR

✕ **CONTÁCTENOS**

Campus Rodrigo Facio Brenes de la Universidad de Costa Rica, en San Pedro de Montes de Oca

Tel: [2511-6725](tel:2511-6725)

Email Consultas: semanariouniversidad@ucr.ac.cr

Email Suscripciones: suscripciones.semanario@ucr.ac.cr

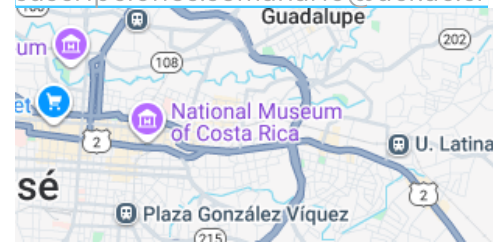

- País
- Universitarias
- Mundo
- Cultura
- Deportes
- Opinión
- Ideas&Debates
- Suplementos
- Publicidad
- Nosotros
- Puntos de Venta

Nombre

Correo

Tema

Mensaje

SEND

SUSCRIBIRSE

NAVEGACIÓN



- Suscripciones
- País
- Mundo
- Universitarias
- Cultura
- Deportes
- Ideas&Debates
- Opinión
- Suplementos
- Publicidad
- Nosotros
- Puntos de Venta



Buscar...