

Buscar ...

- País
- Universitarias
- Mundo
- Cultura
- Deportes
- Opinión
- Ideas&Debates
- Suplementos
- Publicidad
- Nosotros
- Puntos de Venta

SUSCRIBIRSE



País

La Encuesta de Hogares 2024 registra una baja en la pobreza del país a un 18%. (Foto Archivo)

# Ilusión por reducción de la pobreza esconde una bomba de tiempo

Por [Mario Bermúdez Vives](mailto:marbeviv@gmail.com) | marbeviv@gmail.com  
19 junio, 2024

COMPARTE



Baja de 23 a 21,8 en medición de la pobreza contrasta con un mercado laboral fatigado, ingresos de familias estancados y recorte histórico a inversión social. Este explosivo coctel social podría disparar la desigualdad en el país.

País

Universitarias

Mundo

Cultura

Deportes

Opinión

Ideas&amp;Debates

Suplementos



Publicidad

Nosotros

Puntos de Venta

SUSCRIBIRSE



La última medición de la pobreza en Costa Rica, con datos del 2023, indicó una reducción de la pobreza sorpresiva, dada en medio de un entorno social árido, en el que coinciden una histórica reducción de la inversión social con un mercado laboral poco dinámico, ingresos de familias estancados y salarios congelados.

Empero, la ilusión de esta reducción de la pobreza, que desde el 2020 pasó de un 26,2% de las familias a un 21,8% en el 2023, medidos por la línea de la pobreza, tiene varios elementos que deben considerarse, porque una visión simplista apuntaría a que el país lleva una adecuada dirección en materia social, cuando hay indicadores que obligan a poner más atención.

Un primer elemento que se debe considerar es el efecto distorsionador de la pandemia por el COVID-19, que disparó los indicadores de pobreza, por lo que gran parte de la reducción es apenas el reacomodo. De hecho, el dato de INEC revela que el porcentaje de la población bajo el umbral de pobreza (24,4%) apenas regresa a los niveles del 2014 (ver gráfico).

### Porcentaje de población pobre, Costa Rica



Fuente: Población bajo línea de pobreza, INEC. **SEMANARIO UNIVERSIDAD**

Hay elementos de la medición que también deben considerarse, destacó Olman Segura, director del Centro Internacional de Política Económica para el Desarrollo Sostenible (CINPE) de la Universidad Nacional. “La línea de pobreza se mide a partir de un monto del salario, pero a pesar de que los salarios han estado estancados, la inflación negativa del último año hizo que aumentaran en forma relativa, y esto se combinó con la reducción en los precios del petróleo, que también incidió el

componente de transporte, que es muy importante en la Canasta Básica”. explicó.

Por su parte, Luis Oviedo, investigador del Instituto de Investigaciones en Ciencias Económicas (IICE), resaltó que la condición de pobreza está determinada por una interacción de elementos de manera compleja. “Además del mercado laboral y la inversión social, hay más aspectos que considerar, como factores demográficos, como la disminución en el tamaño de los hogares, mayor para los pobres que para los no pobres (-10% y -6%, respectivamente), así como la política pública de transferencias a grupos vulnerables”, indicó.

En ese sentido, aunque Segura apunta que hay elementos muy coyunturales y más anclados al panorama del 2023, Oviedo destacó que durante el 2023 y 2024 hay una tendencia a la baja, aunque la situación económica y la dinámica laboral han variado con respecto al comportamiento antes de la pandemia.

### Sector social árido

Sin embargo, para una reducción sostenida en la pobreza, se requeriría de un mercado laboral dinámico, cuando el costarricense es todo lo contrario: en la última década, mientras la población aumentó un 11%, la fuerza de trabajo lo hizo solo en un 1,3%, mientras las personas ocupadas lo hicieron en solo un 3,5%, según los datos del Instituto Nacional de Estadística y Censos (INEC). Y aunque los desocupados se redujeron en un 19%, ello no produjo un aumento similar en el empleo. Paralelamente, las personas fuera de la fuerza de trabajo dispararon su crecimiento: casi un 40%, lo que arroja más presión sobre el mercado laboral y la institucionalidad social.

A esto se suma que los ingresos de los hogares están estancados: el ingreso promedio de los hogares del 2014 al 2023, en términos reales, decayó un 11%, a pesar de que, en ese mismo período, la producción del país aumentó en términos reales un 43%.

El otro factor que podría contribuir a reducir la pobreza, la inversión social, también está en uno de sus peores momentos históricos: se redujo de los niveles de 12% del PIB del 2014 al 2020, para caer a rangos de 10% y menos. No obstante, en este punto, Segura advirtió que las reducciones en este sector, desde el Fondo de Desarrollo Social y Asignaciones Familiares

- País
- Universitarias
- Mundo
- Cultura
- Deportes
- Opinión
- Ideas&Debates
- Suplementos
- Publicidad
- Nosotros
- Puntos de Venta

SUSCRIBIRSE



País

Universitarias

Mundo

Cultura

Deportes

Opinión

Ideas&amp;Debates

Suplementos

Publicidad

Nosotros

Puntos de Venta

SUSCRIBIRSE



(Fodesaf), becas de Avancemos, Red de Cuido y otros, impactan más en el aumento de la desigualdad, que en el dato actual de la pobreza. “Lo que pasa es que la desigualdad se está ensanchando; la pobreza es más severa”, explicó.

Oviedo aportó otro elemento. “Si bien la inversión social como un todo disminuye, las encuestas evidencian que las ayudas están siendo más focalizadas. Del 2019 al 2023, los hogares en pobreza extrema que reciben ayuda de instituciones públicas aumentaron, los hogares no pobres y de pobreza no extrema se redujeron”, expresó.

Sin embargo, la ruta sostenible apunta a fortalecer los elementos del sector social. “Lo principal para combatir la pobreza es generar empleo”, resaltó Segura. En ese sentido, representa un respiro la reducción del desempleo, pero esta se ha visto más motivada por personas que dejan de buscar trabajo, que por nuevos empleos. Segura destaca que hay que pensar en ir más allá de las zonas francas y la Gran Área Metropolitana (GAM).

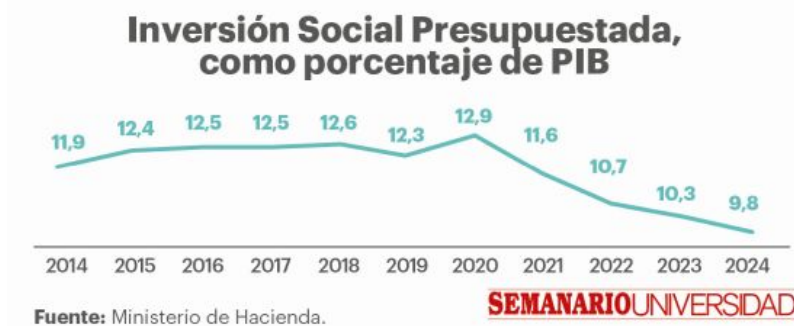

### Desactivar la bomba

Estos factores sugieren que la reducción de la pobreza es de momento más una ilusión que una tendencia sólida. Incluso el país puede estar ante una verdadera bomba de tiempo, ante la gran cantidad de personas en esta condición (una cuarta parte de la población), mientras se deterioran los elementos que podrían ayudar a sacarlos de la marginación.

“Si continúan estos comportamientos del mercado laboral, salarios e ingresos congelados, menor inversión social, lo que representa menos becas, más personas excluidas del sistema educativo, tendremos a más personas excluidas del sistema formal, verdadera carne de cañón para la criminalidad. Es una bomba de tiempo a muy corto plazo”, afirmó Segura.

País

Universitarias

Mundo

Cultura

Deportes

Opinión

Ideas&Debates

Suplementos

Publicidad

Nosotros

Puntos de Venta

SUSCRIBIRSE



Por su parte, Oviedo coincide en que mejorar la eficiencia de la inversión social no es suficiente. “Si queremos atacar de forma real la pobreza, sí o sí se deben destinar más recursos para atender el crecimiento de los hogares en esta condición”, indicó.

Ante ello, el camino es empinado. Segura consideró que el sector social debe ser objeto de un análisis integral, en el que sus diferentes elementos se consideren en conjunto para buscar nuevas respuestas. “Hay que pensar en un nuevo pacto social. El último, en la década de los 40, nos duró 75 años. Ahora, hay que volver a ver más adelante”, manifestó.

### Mercado laboral en Costa Rica (2014-2024)

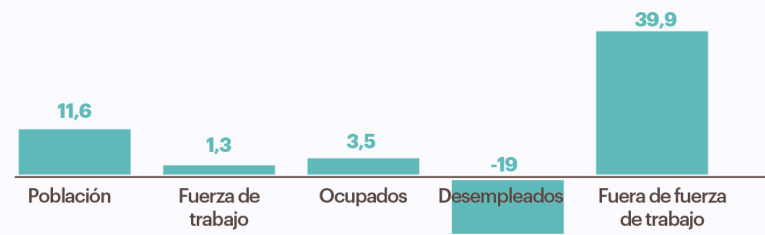

Fuente: INEC.

SEMANARIO UNIVERSIDAD

SUSCRÍBASE A LA EDICIÓN SEMANAL EN FORMATO DIGITAL.

Precio: ₡12.000 / año



## Artículos relacionados

- País
- Universitarias
- Mundo
- Cultura
- Deportes
- Opinión
- Ideas&Debates
- Suplementos
- Publicidad
- Nosotros
- Puntos de Venta

SUSCRIBIRSE



## SUSCRÍBASE AL BOLLETÍN

Email

SUSCRIBIR

## CONTÁCTENOS

Nombre

Correo

Tema

Mensaje

SEND

## NAVEGACIÓN

- Suscripciones
- País
- Mundo
- Universitarias
- Cultura
- Deportes
- Ideas&Debates
- Opinión
- Suplementos
- Publicidad
- Nosotros
- Puntos de Venta

## DIRECCIÓN

Campus Rodrigo Facio Brenes de la Universidad de Costa Rica, en San Pedro de Montes de Oca

Tel: [2511-6725](tel:2511-6725)

**Email Consultas:**

[semanariouniversidad@ucr.ac.cr](mailto:semanariouniversidad@ucr.ac.cr)

**Email Suscripciones:**

[suscripciones.semanario@ucr.ac.cr](mailto:suscripciones.semanario@ucr.ac.cr)

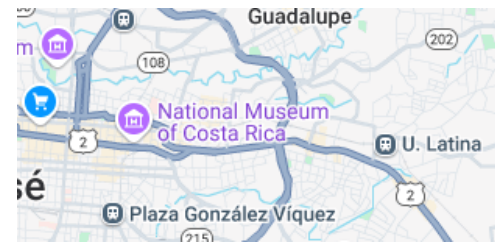

Buscar...

©2025 Semanario Universidad. Derechos reservados. Hecho por 5e Creative Labs.

País

Universitarias

Mundo

Cultura

Deportes

Opinión

Ideas&Debates

Suplementos



Publicidad

Nosotros

Puntos de Venta

SUSCRIBIRSE

