

05.04.03/1-5711



**Centro Nacional Para el Desarrollo de la Mujer  
y la Familia**



# **Violencia Intrafamiliar en Costa Rica**

## **Encuesta de Opinión en Población Urbana**

**(Primeros Resultados)**

---

**N o v i e m b r e 1 9 9 6**



**Centro Nacional Para el Desarrollo de la Mujer  
y la Familia**



# **Violencia Intrafamiliar en Costa Rica**

## **Encuesta de Opinión en Población Urbana**

**(Primeros Resultados)**

---

**N o v i e m b r e 1 9 9 6**

05.04.03 / 1-5711

## CARACTERISTICAS DE LA ENCUESTA

La encuesta que se presenta con el título "Violencia Intrafamiliar en Costa Rica" es un estudio de opinión pública realizado entre la población urbana del país. Se trata de una encuesta del Centro Nacional para el Desarrollo de la Mujer y la Familia, que este Centro encargó al Instituto de Investigaciones Psicológicas de la Universidad de Costa Rica y que contó con el auspicio del Fondo de Población de las Naciones Unidas.

Este estudio entrevistó a 1.200 personas mayores de 17 años, eligiendo uno por cada una de las viviendas urbanas visitadas. Con el fin de procurar una adecuada distribución por género y edad, se trabajó en cada segmento censal con cuotas proporcionales para la combinación de ambas variables.

El estudio abarca todos los segmentos clasificados según densidad de población por la Dirección Nacional de Estadística y Censos (DNEC) como "urbanos". Se seleccionó una muestra estratificada proporcional según condición socioeconómica, siguiendo los parámetros utilizados por la DNEC. Los segmentos censales constituyeron la unidad de muestreo, seleccionándose 120 en todo el país. En cada vivienda se seleccionaron 10 viviendas, mediante una hoja de ruta en cada mapa.

La muestra definitiva estuvo compuesta por un 51,9% de mujeres y un 48,1% de hombres. La estructura etaria y educativa es consistente con la existente en la zona urbana del país. Del total de segmentos censales estudiados, un 66,7% se ubicaban en la Región Metropolitana, otro 13,3% en el resto del Valle Central y otro 20% en el resto del país. Ello hace que el estudio pueda ser representativo de la población urbana a nivel nacional.

La recolección de la información se realizó entre el 9 de junio y el 2 de julio de 1996. El Centro Mujer y Familia está realizando el estudio de los resultados de la encuesta, al objeto de producir una publicación con los distintos aspectos de la misma en los próximos meses.

## 1. INCIDENCIA DE LA VIOLENCIA CONTRA LA MUJER EN HOGARES URBANOS

Los índices de violencia física, sexual o psicológica son apreciablemente altos. Un 36,3% de las personas consultadas declaran que en su entorno familiar hay una mujer que es golpeada por su esposo o compañero; un 21,4% que el hombre obliga a su esposa a tener relaciones sexuales y un 65,7% que el hombre le grita a su compañera.

\* } Es decir, hay percepción evidente de violencia física en un 36,3% de los hogares, de violencia sexual en un 21,4% y de violencia psicológica en un 65,7%.

### HOGARES CON PERCEPCION DE VIOLENCIA EN SU ENTORNO

TIPO DE VIOLENCIA	% DE HOGARES
Hombre golpea a esposa	36,3
Hombre obliga a relaciones sexuales	21,4
Hombre grita frecuentemente a compañera	65,7

## 2. LA VIOLENCIA AFECTA A TODOS LOS SECTORES SOCIALES

La violencia física afecta a los distintos sectores sociales, si bien presenta un nivel ligeramente superior en los hogares más pobres. Conocen directamente que un hombre golpea a su esposa o compañera un 30% de las personas consultadas de hogares de clase alta, un 33,4% las de hogares de clase media y un 40,6% de las de nivel socioeconómico bajo. Esta distribución se confirma cuando se desagrega por regiones y por nivel educativo.

**Incidencia de la violencia física contra la mujer en las familias**  
proporción de hogares en cada zona

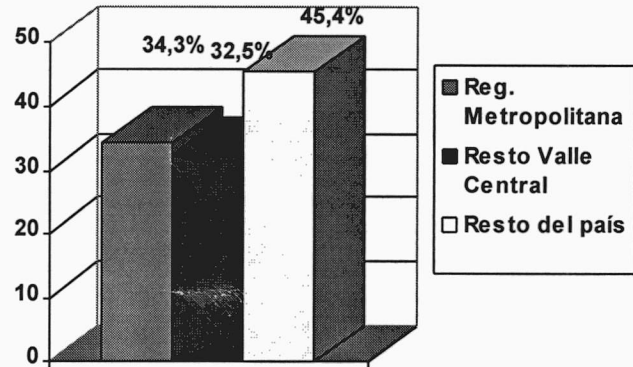

**Incidencia de la violencia física contra la mujer en las familias por condición socioeconómica**  
proporción de hogares en cada estrato

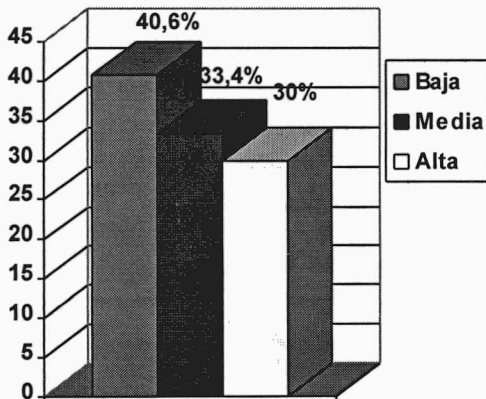

**Incidencia de la violencia física contra la mujer en las familias por nivel educativo**  
proporción de hogares en cada nivel

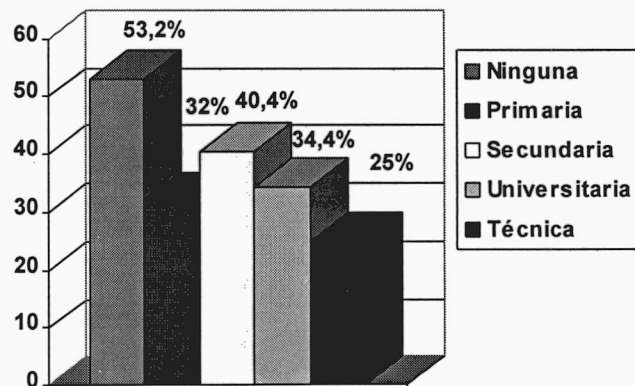

### 3. LA VIOLENCIA INTRAFAMILIAR ES UN PROBLEMA GRAVE, DEL QUE DEBE HABLARSE PUBLICAMENTE

La población urbana considera que la violencia es un problema social de alta gravedad. Un 92% de los consultados declara que es un problema grave o muy grave, y sólo un 6% lo considera moderado (apenas un ínfimo 2% lo considera leve o muy leve).

De igual forma, la mayoría piensa que es algo que no debe mantenerse entre las cuatro paredes del hogar sino que hay que hablarlo públicamente: así lo cree un 67,4% de los hogares consultados.

Problema actual de la violencia familiar en Costa Rica

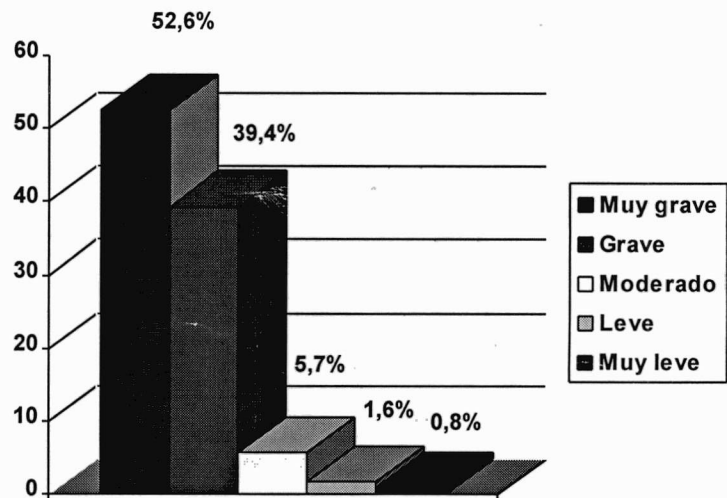

La violencia en la familia debe hablarse públicamente

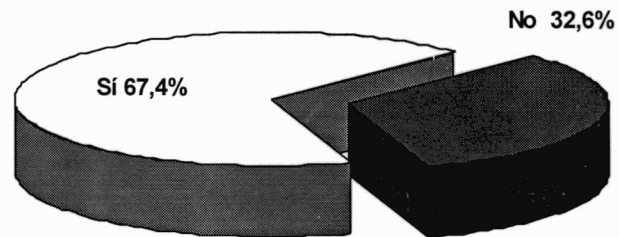

#### 4. LA CAMPAÑA POR UNA VIDA SIN VIOLENCIA CONTRIBUYE A LA TOMA DE CONCIENCIA SOBRE EL PROBLEMA.

Una proporción alta (76%) de las personas consultadas recuerda haber visto los anuncios contra violencia doméstica. Pero esa mayoría aumenta cuando se expresa sobre el efecto positivo de la Campaña de medios, impulsada por el Centro Mujer y Familia y el Despacho de la Primera Dama: un 83,3% opina que dicha Campaña ha contribuido a tomar conciencia sobre el problema de la violencia intrafamiliar.

**Recuerda anuncios sobre violencia familiar**

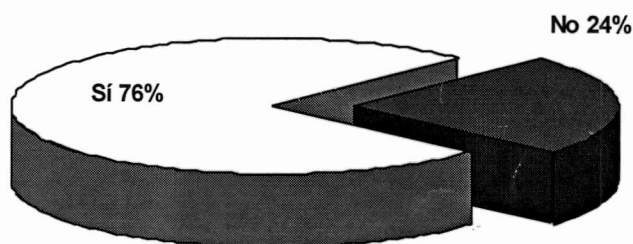

**Campaña contribuye a toma de conciencia sobre violencia**

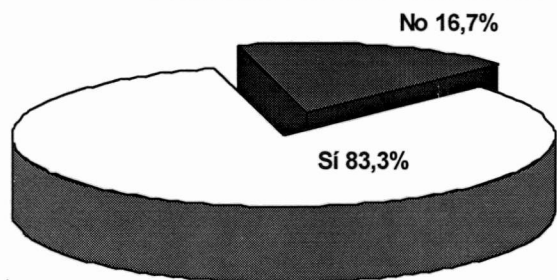



## 5. AUMENTAN LAS DENUNCIAS, PERO TODAVIA HAY MIEDO A PRESENTARLAS

Un 22% de las personas consultadas afirma conocer directamente alguna persona que ha puesto demandas por violencia doméstica. Esta proporción es baja respecto a las cifras de incidencia, pero ya es estimable en términos globales. Ello aumenta la hipótesis de que es previsible que esta cifra fuera mucho más baja hace sólo dos años, es decir, que la presentación de demandas ha crecido sostenidamente.

Sin embargo, todavía hay mucho miedo al respecto. Un 85,3% de los encuestados piensa que la razón por la que las víctimas no ponen la demanda es por miedo, especialmente por miedo a que aumente la violencia que padece.

Por qué no acuden a instituciones a poner denuncia

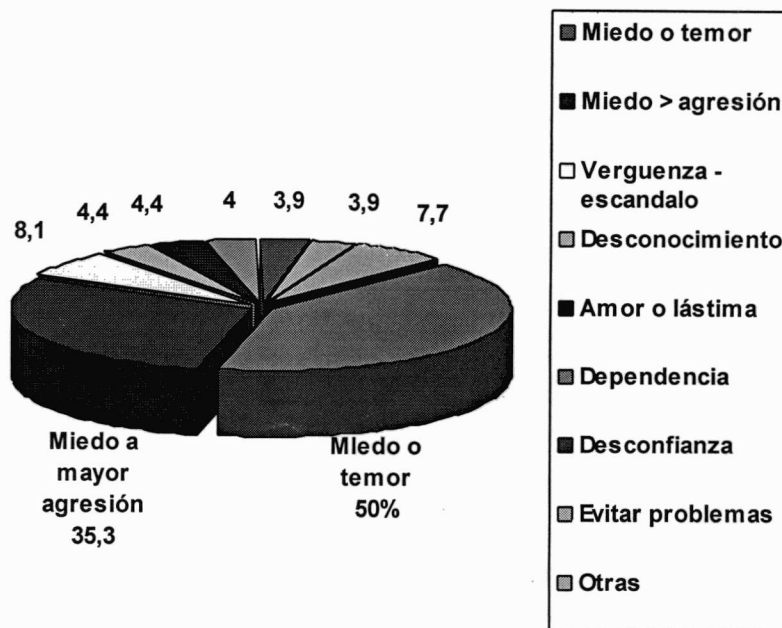

Conoce personas que han presentado denuncias

