



LA GACETA

Diario Oficial

CARLOS
ANDRES
TORRES
SALAS
(FIRMA)

Firmado digitalmente por
CARLOS ANDRES
TORRES SALAS
(FIRMA)
Fecha: 2018.08.14
14:10:54 -06'00'



Imprenta Nacional
Costa Rica

Año CXL

San José, Costa Rica, jueves 16 de agosto del 2018

126 páginas

ALCANCE N° 145

REGLAMENTOS

INSTITUTO NACIONAL DE VIVIENDA Y URBANISMO

MUNICIPALIDADES

INSTITUCIONES DESCENTRALIZADAS

BANCO CENTRAL DE COSTA RICA

INSTITUTO COSTARRICENSE DE PUERTOS
DEL PACÍFICO

INSTITUTO COSTARRICENSE DE ACUEDUCTOS
Y ALCANTARILLADOS

MUNICIPALIDAD DE OSA

REGLAMENTO PARA REGULAR EL FUNCIONAMIENTO Y OPERACIÓN DEL CENTRO DE CUIDO Y DESARROLLO INFANTIL-CECUDI DEL CANTÓN DE OSA

CONSIDERANDO:

1°—Que la Municipalidad de Osa es el Gobierno Local y como tal debe impulsar un desarrollo local integral, que asegure el acceso a los beneficios del mismo en igualdad de condiciones a toda la población.

2°—Que es un deber del Estado velar por el bienestar físico, psicosocial y educativo de los niños y las niñas, y garantizarles la atención de sus necesidades primarias de salud y nutrición, ya que el desarrollo y capital humano del país depende en gran medida de la calidad de la crianza y atención que reciban los niños y las niñas en sus primeros años de vida.

3°—Que las políticas, planes y programas para la primera infancia deben estar fundamentados en estrategias integrales, multisectoriales y participativas, basadas en el enfoque de derechos y no solamente en consideraciones de tipo socioeconómico o laboral, de acuerdo con lo establecido en la Convención de los Derechos del Niño y el Código de la Niñez y la Adolescencia.

4°—Que el Estado ha impulsado en los últimos años el suministro de los servicios sociales de apoyo necesarios para permitir que los padres y madres combinen las obligaciones para la familia con las responsabilidades del trabajo y la participación en la vida pública, especialmente mediante el fomento de la creación y desarrollo de una red de servicios destinados al cuidado de los niños.

5°—Que toda estrategia que en este sentido se impulse, debe estar orientada a disminuir o evitar los posibles riesgos que los niños y niñas podrían sufrir producto del ajuste en las familias a las nuevas condiciones referidas en los considerandos anteriores, con lo cual la desatención en el cuidado podría conllevar a problemas dirigidos a aumentar la violencia, agresión intrafamiliar, desnutrición, drogadicción, prostitución, entre otros fenómenos que incrementan y profundizan las desigualdades sociales.

6°—Que de acuerdo con el Artículo 2.- del Código de la Niñez y la Adolescencia, se considerará niño o niña a toda persona desde su concepción hasta los doce años de edad cumplidos.

7°—Que las estadísticas nacionales han venido mostrando cómo cada vez mayor la cantidad de niños y niñas que son agredidos y que se encuentran en situación de riesgo, ante lo cual la estrategia a desarrollar,

según el artículo 5 del Código Municipal, debe obligatoriamente involucrar a diversos actores sociales en su atención, mediante proyectos acordes a las necesidades específicas en cada Cantón.

8°—Que la Municipalidad de Osa ha incluido en su Plan de Desarrollo, líneas de acción orientadas al cuidado y atención de la niñez del Cantón, las cuales se enmarcan en la propuesta de Redes de Cuido que la Presidenta de la República, señora Laura

Chinchilla Miranda, incluyó en su Plan de Gobierno, materializada en el plano normativo en el Decreto Ejecutivo N° 36020-MP, por el que se declaró de Interés Público la conformación y desarrollo de la Red Nacional de Cuido y Desarrollo Infantil.

9°—Que de conformidad con lo establecido en los artículos 13 inciso c) y d) y 43 del Código Municipal, y 103 de la Ley General de la Administración Pública, corresponde al Concejo Municipal dictar los reglamentos y organizar mediante éstos, la prestación de los servicios públicos.

CAPÍTULO I EL OBJETO

Artículo 1°—Por medio del presente Reglamento, se regula la operación y funcionamiento del Centro de Cuido y Desarrollo Infantil (CECUDI) del Cantón de Osa, el cual es concebido con la finalidad de potenciar el desarrollo integral de las personas menores de edad.

CAPÍTULO II GENERALIDADES

Artículo 2°—Para los efectos de aplicación del presente reglamento, se adoptan las siguientes definiciones:

Alcalde: Representante legal de la Municipalidad de Osa, y máximo jerarca a nivel administrativo.

CECUDI: Centro de Cuido y Desarrollo Infantil del cantón de Osa.

Beneficiarios: Niños y niñas comprendidos entre los 0 a 6 años de edad, así como sus padres o encargados que hagan uso de los servicios que brinda el CECUDI.

Comité del CECUDI: Es el grupo de funcionarios(as), regidores(as) y colaboradores(as), designados por el Alcalde, para fiscalizar el funcionamiento del CECUDI y servir de enlace entre el Operador y la Municipalidad.

Concejo Municipal: Cuerpo deliberativo de la Municipalidad, compuesto por cinco regidores propietarios, síndicos y síndicas, todos de elección popular, junto con el Alcalde conforman el Gobierno Local del cantón de Osa.

Coordinación Técnica del Centro: Persona contratada por el Operador para fungir funciones de Director (a) del CECUDI.

IMAS: Instituto Mixto de Ayuda Social, emisor del subsidio económico para el pago de mensualidad de la atención de los niños y niñas en el CECUDI que se encuentren en condición de pobreza y pobreza extrema.

Municipalidad: Para efectos de este reglamento se entenderá como la Municipalidad de Osa específicamente.

Operador del Centro: Persona física o jurídica escogida mediante alguno de los procesos autorizados por la Contraloría General de la República, y con el que la Municipalidad suscribe un contrato otorgándole la administración de un CECUDI.

Personal: Personas contratadas por el Operador que deben cumplir con los requisitos que establece el presente reglamento y que se ocupan de las labores técnicas y de servicios necesarios para la correcta operación del Centro.

Secretaría Técnica de la Red Nacional de Cuido: Instancia técnica responsable de promover la articulación entre los diferentes actores públicos y privados y las diferentes actividades que se desarrollan en el país en materia de cuidado y desarrollo infantil, así como de expandir la cobertura de los servicios. Esta Secretaría estará adscrita al Instituto Mixto de Ayuda Social.

Tercero: Persona debidamente autorizada conforme al presente reglamento, por el padre, madre o encargado del menor, para efectos de ingresarlo o retirarlo del Centro.

Lactante: De conformidad con el Reglamento de Lactancia Materna, se considerará lactante el niño o niña hasta los doce meses cumplidos.

ORGANIGRAMA INSTITUCIONAL

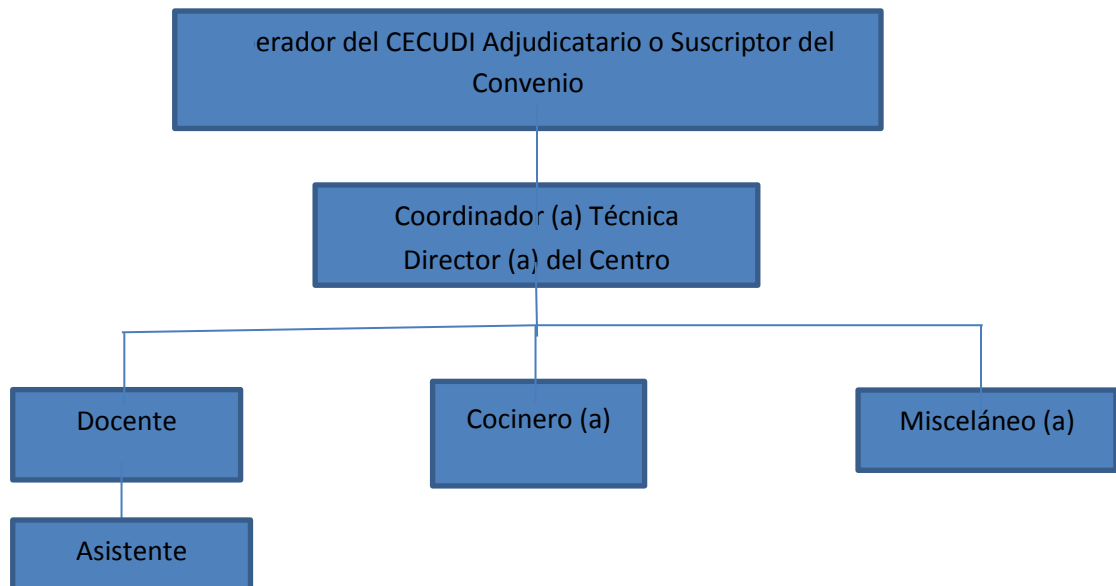

CAPÍTULO III OPERACIÓN Y FUNCIONAMIENTO DE LOS CECUDI

Artículo 3º—Población beneficiada: Serán admitidos niños y niñas entre los 0 y los 6 años cumplidos, en la cantidad que se determine técnicamente de conformidad con las Normas de Habilitación de los Centros de Atención Integral y, así sea establecido por el Consejo de Atención Integral, quien emitirá la respectiva habilitación del Centro.

El Centro Infantil será de naturaleza mixta, lo que significa que atenderá población que por su cuenta paga por la prestación de servicios de cuidado y familias subsidiadas por la Red Nacional de Cuido a través del Instituto Mixto de Ayuda Social, no obstante, cuando por situaciones sociales exista una demanda muy alta

de población infantil en condiciones de pobreza y pobreza extrema el Centro Infantil podrá estar conformado en la totalidad de niños y niñas beneficiarios por parte del IMAS.

Además, se atenderá de manera prioritaria a la población infantil que provenga de comunidades y zonas aledañas a la ubicación geográfica al CECUDI y que se encuentren en una situación de pobreza y pobreza extrema.

Las y los beneficiarios no contributivos del servicio serán seleccionados de acuerdo a los criterios técnicos que emplea el Instituto Mixto de Ayuda Social (IMAS).

Artículo 4º—Autorización de padres, madres o tutores legales: Para tener por debidamente admitido a un niño o niña en un CECUDI, habiéndose cumplido el proceso anterior de selección, se requerirá que el padre, madre o responsable, presente en la Municipalidad un documento escrito en el que manifieste conformidad con el presente reglamento que deberán presentar en la Alcaldía Municipal. Igualmente, deberán presentar certificación de nacimiento del niño o niña en la que se acredite la condición de madre, padre o tutor (a), o en resolución que acredite su representación conforme a la legislación que regula esta materia.

Artículo 5º—Régimen de recepción y entrega del niño o niña: Durante el proceso de matrícula y firma del contrato inicial para ser beneficiario del Servicio, el representante legal deberá dejar un registro de las personas autorizadas para el retiro del menor, este deberá incluir nombre, parentesco y la copia de la identificación de la persona a la que se autorice el retirar al niño. Es importante mencionar que estos no pueden ser menores de edad. Será obligatorio para terceras personas, presentar la identificación al momento de retirar a la persona menor de edad del CECUDI para llevárselo para su casa, con el propósito de ser cotejado con las personas que han sido autorizadas, en el contrato inicial para el retiro del niño, de ser necesario, la Administración puede corroborar vía telefónica. En el caso que una tercera persona adulta no inscrita en el registro de autorizados lleve al Centro o retire al niño o niña, este deberá hacerlo mediante una autorización escrita del padre, madre o responsable, aportando copia del documento de identificación. La Administración puede corroborar vía telefónica o por cualquier otro medio dicha información.

Artículo 6º—Servicios mínimos para la población beneficiada: Los servicios mínimos consistirán en cuidado, alimentación (incluyendo la oferta de dietas blandas y dietas especiales para niños y niñas convalecientes, alérgicos o con necesidades nutritivas específicas), cuatro comidas al día (desayuno, merienda en la mañana, almuerzo y merienda en la tarde), estimulación oportuna y educación inicial (oferta de un proyecto educativo integral que contemple las necesidades formativas de la población beneficiada, así como las de sus familias, dependiendo de cada situación particular).

Artículo 7º- Será responsabilidad del padre, madre o responsable legal garantizar la asistencia de los niños y niñas al CECUDI.

Artículo 8º—**Servicio de nutrición y alimentación:** La dieta alimenticia de los niños y las niñas será elaborada por una persona profesional en nutrición, quien en forma mensual revisará la dieta asignada y la modificará de acuerdo a las necesidades de la población beneficiada, garantizando en todo momento una alimentación balanceada y adecuada a las necesidades de los niños y niñas.

A los padres, madres o encargados se les entregará una copia del menú al comienzo de cada mes, con el objeto de que se informen y comuniquen al Centro de Cuido los cuadros de alergia o intolerancia que pueda presentar su hijo e hija en caso de que consuma algún un producto al que sea alérgico o le genere una reacción negativa.

Artículo 9º—Horario del CECUDI: El horario de atención para la población beneficiada será de al menos 10 horas diarias. De las 7 am hasta las 5:00 pm, durante los días hábiles de la semana. Cada Centro podrá modificar dicho horario, siempre y cuando la efectividad del servicio no se vea afectado.

Artículo 10º—Personal: El Centro estará integrado por una persona Coordinadora Técnica que deberá contar como mínimo con el título de Bachiller en Educación Preescolar o carrera afín (trabajo social, orientación y educación), ésta persona podrá tener a su cargo un grupo de niños y niñas. Además, con una persona profesional docente, con el grado mínimo de bachillerato en Preescolar o carrera afín (trabajo social, orientación y educación) y una persona asistente con al menos noveno año de escolaridad, por cada grupo de 25 niños o niñas.

Cuando el Centro Infantil, atienda personas menores de 2 años de edad, el grupo será de máximo 15 niños y niñas, atendidos por un profesional de educación preescolar o carrera afín (trabajo social, orientación y educación) y dos asistentes con grado mínimo de noveno año.

Además, el CECUDI contará con una persona encargada de la atención de la cocina (acreditada con el curso y carné al día para Manipulación de Alimentos) y otra persona para la limpieza del Centro Infantil.

Artículo 11. —Expediente de los beneficiarios: En el momento de su ingreso, se abrirá un expediente personal en el que constarán datos de filiación, sanitarios, tarjetas de vacunación, dirección y teléfono para avisos en casos de una emergencia, así como cualquier otra situación que así lo amerite. Esta documentación deberá ser custodiada por el personal del CECUDI. El expediente puede ser físico o digital y deberá contener la información que requiera la Secretaría Técnica de la Red Nacional de Cuido y Desarrollo Infantil. Su actualización también se ajustará a lo solicitado por ese ente.

Artículo 12. —Horario de lactancia: Cuando los niños y niñas se encuentren en período de lactancia, las madres tendrán acceso en el horario que sea preciso, previa comunicación a la Coordinación Técnica del Centro. Para la debida alimentación de las y los lactantes, la Coordinación Técnica del CECUDI habilitará el espacio físico con los requerimientos pertinentes.

Artículo 13. —Actividades extramuros: Dentro de la programación pedagógica, el CECUDI podrá organizar actividades dentro y fuera del mismo, con el objetivo de dar respuestas a las necesidades de aprendizaje y desarrollo de los niños y las niñas. Los padres, madres o representantes legales, autorizarán por escrito, la participación de su hijo o hija en dichas actividades y participarán en la medida de sus posibilidades de ellas.

Artículo 14— Mecanismos de Asistencia: El Centro establecerá un mecanismo de control de la asistencia de las personas menores de edad que asisten al Centro y el mismo indicará la instancia responsable para aplicarlo, dicho mecanismo debe

contener como mínimo el nombre del menor de edad, la hora de entrada al centro, la hora de salida del centro y la firma del padre/madre de familia o persona encargada.

CAPÍTULO IV Cobro de servicios

Artículo 15.- Cuando existan solicitudes de padres de familia para la atención de sus hijos, que no califiquen dentro de las condiciones de pobreza y pobreza extrema establecidas por el IMAS para recibir el subsidio, el padre o encargado legal, podrá presentar la solicitud formal ante la Municipalidad de Osa, la cual valorara el ingreso del menor, priorizando la atención de los niños en riesgo social, y en cumplimiento con la cantidad que se determine técnicamente de conformidad con las Normas de Habilitación de los Centros de Atención Integral

Artículo 16. - Para efectos de determinar el precio a cobrar en los términos del artículo anterior, la Municipalidad de Osa, utilizara el “Modelo de costos para la estimación del monto del subsidio “vigente o cualquier otro modelo de estimación emitido por el Área de Bienestar Familiar del IMAS.

Artículo 17.- Del plazo para pagar, para poder optar por el servicio del CECUDI, la mensualidad deberá ser cancelada por el padre o encargado legal, dentro de los primeros cinco días hábiles de cada mes. Sino cancela la mensualidad dentro del plazo indicado se suspenderá el servicio de inmediato. Para poder disfrutar nuevamente del mismo, se deberá cancelar la deuda que existiere, la cual estará integrada por el principal y los intereses que se calcular al momento del efectivo pago, según procedimiento establecido por la Administración. El servicio será suspendido de forma definitiva, cuando el estado de morosidad se reitere al menos dos veces en un mismo periodo.

Artículo 18- El pago deberá realizarse en la plataforma de servicios de la institución o por medio de depósito bancario el cual deberá notificar al funcionario designado como encargado del servicio, previa aprobación por parte de la institución.

CAPÍTULO V DERECHOS Y RESPONSABILIDADES DE LAS PERSONAS MENORES DE EDAD

Artículo 19. —Derechos. Son derechos de la población beneficiada:

- a) Recibir una atención y servicios integrales, coherentes con el objeto de los CECUDI, que tome en cuenta sus necesidades, intereses y los avances de la pedagogía.
- b) Recibir comprensión y guía oportuna de parte del personal docente, administrativo, y profesional y otros servicios especiales que preste el Centro, previo criterio del o la docente o profesional a cargo.
- c) Ser valorados, respetados y acogidos como personas, por parte de sus compañeros y del equipo técnico del Centro de Cuido.

- d) Recibir trato respetuoso a sus iniciativas, expresando libre y creativamente sus ideas en especial aquellas que promuevan su bienestar social, espiritual y emocional, así como su salud física y mental.
- e) Recibir el apoyo institucional requerido cuando se enfrente a situaciones personales, sociales o familiares que puedan afectar su integridad física y psicológica.
- f) Ser respetado en su integridad y dignidad personales, en su libertad de conciencia y en sus convicciones religiosas y morales.
- g) Ser informado de las disposiciones que le conciernen como beneficiado directo del Centro.
- h) Participar en actividades recreativas que programe el Centro Infantil.
- i) Contar con material lúdico y didáctico para reforzar su aprendizaje.
- j) Ser educados en un espíritu de comprensión, democracia, tolerancia, amistad, responsabilidad y libertad.

Artículo 20. —Responsabilidades de la Población Beneficiaria:

- a) Observar y mantener en todas partes la mayor decencia y compostura, procurando mantener el decoro y prestigio de su persona.
- b) Cuidar la infraestructura, mobiliario, materiales educativos y didácticos, así como el equipamiento del edificio en general.
- c) Tener autocontrol y comportamiento autónomo, individual y responsable, así como el compromiso asumido por el respeto a las normas básicas de convivencia, todo ello condicionado a la edad de cada miembro de la población beneficiaria.
- d) La población infantil deberá asistir a su respectivo nivel según su edad y madurez, para recibir la estimulación pertinente.
- e) Respetar los derechos de sus compañeros, incluyendo la diversidad de conciencia, pensamiento, religión y cultura.
- f) Respetar y obedecer al profesional a cargo de su cuidado y al cuerpo docente y administrativo del Centro.
- g) Conservar el ambiente y colaborar con el aseo del Centro de Cuido.
- h) Participar activamente en las labores asignadas por el o la docente a cargo del niño o niña.
- i) Deberán asistir al Centro de Cuido y a todos los actos o ceremonias internas o externas vestidos con ropa limpia y cómoda.
- j) Es indispensable que los útiles o artículos personales como: bultos, loncheras, termos, cajitas, abrigos, cepillos de dientes, capas o sombrillas, tengan el nombre del niño o niña.
- k) Los niños y las niñas deberán portar todos los días un cuaderno de comunicaciones entre el Centro Infantil y la familia.
- l) Cumplir y respetar puntualmente, con el apoyo de su familia, el horario establecido por el Centro para su jornada diaria, tanto de entrada como de salida.
- m) Los niños y niñas deberán tener una correcta presentación e higiene personal.

Artículo 21. — De las ausencias del niño o niña: En caso de ausencias, la familia debe justificarlas durante los tres días hábiles posteriores al evento. Si sus ausencias son prolongadas deberán ser justificadas por la familia apenas sea posible, con constancia médica que indique la enfermedad del niño o niña y, de igual

manera, en caso de alguna situación especial de la familia, que amerite su ausencia. Si sus ausencias son prolongadas y sin justificación, esta situación facultará a la Municipalidad a cancelar la matrícula, previa notificación a su familia y al FODESAF.

Artículo 22. —Consideraciones con respecto a las Necesidades Educativas Especiales de la población infantil: El Centro abre sus puertas a niños y niñas con Necesidades Educativas Especiales, de acuerdo con sus principios filosóficos y sus posibilidades académicas y materiales.

Al respecto, el Centro se compromete a:

- a) Establecer una ética y estrecha relación con los padres, madres u encargados de los y las estudiantes que presenten Necesidades Educativas Especiales.
- b) Ofrecer apoyo y colaboración de profesionales especialistas en el área de psicología, lenguaje o en el área que se requiera.
- c) Velar porque los padres, madres u encargados de esta población, se comprometan a colaborar de una manera sistemática en este proceso.
- d) Revisar y a utilizar el diagnóstico que los padres, madres u encargados aporten, al realizar la observación y adecuación curricular que los niños y niñas requieran de acuerdo con sus característicos y necesidades.
- e) Decidir en coordinación con los involucrados, y mediante un documento escrito los servicios y estrategias que de acuerdo a sus necesidades va a recibir.
- f) Realizar una indagación por medio de entrevistas a padres, madres de familia, profesionales externos que han valorado al niño o niña, así como la revisión de documentos del o de las personas menores de edad (valoraciones, expedientes, otros) para determinar antes de iniciar el proceso de cuidado y desarrollo infantil, el servicio educativo que mejor se ajuste a sus necesidades educativas especiales.

Al respecto los padres de familia se comprometen a:

- a) Facultar al personal docente a realizar una valoración durante el primer trimestre de trabajo con los niños y las niñas, donde se determinará la necesidad de un acompañante de forma permanente que asista con él al Centro.
- b) Apoyar a los docentes y asistir por parte de los padres de familia a las reuniones a las que sean convocados.

Artículo 23. —Del programa de Atención. El programa de atención que se desarrolla en el Centro debe estar basado en el Plan de estudio del Ciclo Materno Infantil del Ministerio de Educación Pública de Costa Rica y el modelo de atención referido por la Secretaria Técnica de la Red Nacional de Cuido y Desarrollo Infantil.

Artículo 24. —De la evaluación de los niños y niñas. La evaluación es un proceso de observación por medio de crónicas diarias o semanales, listas de cotejo de las actividades realizadas, que culminará en un reporte semestral, registrándose en términos cualitativos de acuerdo al nivel alcanzado por el niño o niña en las diferentes áreas de desarrollo. La evaluación debe estar basada en el Plan de estudio del Ciclo Materno Infantil del Ministerio de Educación Pública de Costa Rica y el modelo de atención referido por la Secretaria Técnica de la Red Nacional de Cuido y Desarrollo Infantil. En el expediente personal de cada niño o niña debe constar el resultado anual de dicha evaluación.

CAPÍTULO VI

DERECHOS Y DEBERES DE LOS PADRES Y MADRES DE FAMILIA, O REPRESENTANTES LEGALES DE LA POBLACIÓN BENEFICIADA.

Artículo 25. —Obligaciones y responsabilidades de los padres de familia:

- a) Velar por la asistencia regular y puntual de los niños y las niñas
- b) Durante el horario en que permanezca el niño o la niña en el Centro de Cuido, los padres y madres de familia NO pueden ingresar al Centro, sin autorización.
- c) Si desea conversar con alguien del personal docente o la Coordinación Técnica, deberá programar una cita, de acuerdo a los horarios establecidos para la atención.
- d) Para retirar al niño o niña antes de la hora de salida, la persona autorizada para estos efectos deberá llenar una boleta en la Dirección y entregar copia al guarda de seguridad a la hora de salir o haber solicitado la salida previamente en el cuaderno de comunicaciones al hogar.
- e) No se entregará ningún niño o niña a ninguna persona que no esté autorizada en la boleta que para tal fin debe ser llenada, o con autorización vía telefónica en caso urgente y excepcional.
- f) No deben estacionarse vehículos en la zona de salida del Centro.
- g) Durante el primer mes, los padres, madres o encargados legales de los niños y las niñas de primer ingreso, deben coordinar una entrevista con la maestra de su hijo o hija, con el fin de completar su expediente y de que la maestra conozca más sobre los niños y niñas que va a atender.
- h) Los padres y madres de familia deben participar en las reuniones programadas, para mantenerse informados de las actividades y proyectos que se van realizando en el Centro.
- i) Cooperar con el desarrollo de las actividades sociales, culturales, deportivas y otras que programe el Centro.
- j) Autorizar por escrito la asistencia del niño o niña a las actividades extramuros programadas por el Centro.
- k) Comunicar el cambio de su residencia, correo electrónico o número telefónico, cada vez que eso ocurra.
- l) Informar con tiempo y por escrito al Centro, de todas aquellas situaciones especiales (familiares, psicológicas, enfermedades y otras), que puedan afectar el desarrollo normal del proceso de aprendizaje de sus hijos e hijas.
- m) Presentarse en el Centro con vestimenta adecuada.
- n) Recoger a su hijo o hija dentro del horario establecido por el Centro.
- o) En caso de enfermedad infectocontagiosa, los padres de familia deberán abstenerse de llevar el niño o niña al centro, comunicar la ausencia su hijo o hija y responsabilizarse de su debido tratamiento médico.
- p) Las personas responsables del cuidado no podrán suministrar medicamentos a los niños y niñas, salvo en casos que por prescripción médica así se requiera y, es obligación de la familia informarlo previamente al Centro, presentar certificación médica y una carta de autorización indicando la condición de salud del niño o la niña y la prescripción médica requerida.

Si el niño o niña, durante su estancia en el Centro, manifestara síntomas de enfermedad o dolor, la persona responsable en el Centro lo comunicará de inmediato a la familia para que se le brinde la atención médica necesaria.

Artículo 26. —Derechos del padre, madre o encargado legal:

a) Comunicarse con el personal docente y la Administración, ante cualquier duda o inquietud que tenga respecto del cuidado y aprendizaje de la persona menor de edad, respetando los horarios establecidos para tales efectos por el Centro de Cuido y Desarrollo Infantil.

b) Estar informados sobre el desarrollo integral y comportamiento de sus hijos e hijas, en forma cotidiana o cuando así lo requiera.

c) En caso de tener quejas u observaciones particulares sobre el desarrollo del proceso de aprendizaje o el buen trato de la niñez, acudir en primera instancia a la persona profesional a cargo del niño o niña y en caso de no encontrar solución, hacerlo de conocimiento de la Coordinación Técnica del Centro.

CAPÍTULO VII DEL PERSONAL TÉCNICO Y DE SERVICIO.

Artículo 27. —El personal deberá llevar a cabo las tareas y funciones concernientes a su cargo con responsabilidad, de acuerdo al principio del interés superior del niño de acuerdo y observando las directrices de la Coordinación Técnica del Centro.

Artículo 28. —Deberes de la Coordinación Técnica del Centro: Son deberes de la persona a cargo de la Coordinación Técnica del Centro, los siguientes:

a) Administrar el Centro garantizando la sostenibilidad y mejora del servicio.

b) Formular, organizar, dirigir y controlar el plan de desarrollo integral infantil.

c) Desarrollar los componentes de organización básicos que permitan garantizar un suficiente control interno del Centro, con el fin de proporcionar seguridad razonable respecto a la consecución de los objetivos del Centro.

d) Formular los planes anuales operativos del servicio y su respectiva presupuestación.

e) Promover y gestionar alianzas estratégicas con entidades y/o empresas y organizaciones no gubernamentales, nacionales e internacionales, para fines de mejoramiento educativo y sostenibilidad del proyecto, en coordinación con la Municipalidad.

f) Cumplir con las disposiciones pedagógicas, administrativas y de funcionamiento que emanen de los Ministerios de Educación Pública, Ministerio de Salud y la Secretaría Técnica de la Red Nacional de Cuido y Desarrollo Infantil.

g) Modelar una forma de comportamiento y administración, basada principalmente en el cumplimiento de los derechos de la niñez; y los valores de honradez, equidad, transparencia, trabajo en equipo y espíritu de servicio.

h) Conformar y mantener actualizado el archivo de los expedientes de los niños y niñas matriculados en el Centro Infantil.

i) Atender, previa cita, a los padres y madres de los niños y niñas, así como otras personas que visitan el Centro Infantil.

j) Planear y llevar a cabo actividades de asesoría y capacitación con las familias y la comunidad.

- k) Evaluar periódicamente, en conjunto con el personal docente y asistentes; entre otros posibles actores, el proceso de aprendizaje y desarrollo de los niños y niñas.
- l) Disponer de un expediente personal de todos y cada uno de los colaboradores del Centro incluyendo a los profesionales que darán asesoría y atención. Dichos expedientes deben contener al menos: Estudios aprobados y capacitación a realizar según sus necesidades, jornada laboral contratada, cargo y funciones, experiencia laboral en centros infantiles (recomendable), examen físico completo, evaluación psicológica.
- m) Ejecutar otras tareas propias del cargo, según los requerimientos del Centro.

Artículo 29. —Deberes del personal docente y asistentes: Son deberes del personal docente y asistentes los siguientes:

- a) Planear, preparar y ejecutar las funciones y actividades que les corresponda de acuerdo a su puesto, en forma cuidadosa, oportuna, actualizada y atractiva para la población infantil y sus familias, en cumplimiento de los objetivos del CECUDI.
- b) Realizar el planeamiento y organización de las actividades del año lectivo durante el mes de enero. Será obligatoria la inclusión de la celebración de las fechas relativas al rescate de derechos humanos en general y los derechos de la niñez y adolescencia en particular.
- c) Comunicar oportunamente las ausencias de los niños y niñas al Coordinador Técnico del CECUDI, para conjugar medidas de atención en caso de que se requieran.
- d) Mantener controles acerca de las actividades, aprovechamiento y progreso de los niños y niñas en forma individual.
- e) Preparar los materiales didácticos necesarios para facilitar sus funciones y la comprensión y disfrute de la niñez.
- f) Participar en la organización y desarrollo de actividades cívicas, sociales y de desarrollo comunal en las que pueda intervenir el Centro.
- g) Atender y resolver consultas relacionadas con su trabajo que le presentan las autoridades competentes, colegas, niños y niñas o sus familias.
- h) Asistir a reuniones con las autoridades competentes y compañeros, con el fin de coordinar actividades, mejorar metodologías y procedimientos de trabajo.
- i) Colaborar en actividades tendientes a la conservación del Centro y el buen aprovechamiento de los materiales, juegos didácticos, equipos de trabajo y en general los activos del mismo.
- j) Velar por el cumplimiento de las normas de convivencia armónica y disciplinarias establecidas en el Centro y en este reglamento.
- k) Acompañar a los niños y niñas, al final de la jornada, al encuentro con sus familias.
- l) Verificar que en las instalaciones al cierre de la jornada diaria que no queden personas dentro del edificio.
- m) Implementar las adecuaciones para el desarrollo integral de las personas menores de edad con necesidades educativas especiales.
- n) Ejecutar otras tareas propias del cargo, según los requerimientos del Centro.

Artículo 30. —Deberes del personal de servicios generales de apoyo. El personal de servicios generales de apoyo estará a las órdenes y disposición de la Coordinación del Centro y deberá ejecutar las actividades propias de la naturaleza del cargo.

Artículo 31° —Derechos del personal. En lo aplicable tendrán los derechos y beneficios establecidos en el Código de Trabajo. Además:

a) Contar con servicio médico y encontrarse asegurado por el régimen contributivo de la Caja Costarricense del Seguro Social y la póliza de Riesgos de Trabajo del Instituto Nacional de Seguros.

b) Tener un periodo de tiempo para cumplir con el régimen alimentario, el cual será regulado de la siguiente manera: quince minutos en la mañana para el desayuno, cuarenta y cinco de almuerzo y quince minutos por la tarde para merienda.

c) Ajustarse a su horario de trabajo, previamente señalado por la Administración del Centro.

Artículo 32° —Perfiles profesionales del personal del Centro de Cuido y Desarrollo Infantil:

- **Coordinador (a) Técnico (a):** Naturaleza del trabajo

Naturaleza del Cargo: Dirección, coordinación, control, planeamiento, supervisión y evaluación de las actividades curriculares y administrativas que se realizan en el Centro, así como atender un grupo de al menos 25 niños como docente como recargo a sus funciones.

Tareas:

1) Planea, dirige, coordina y supervisa las actividades curriculares y administrativas.

2) Asesora y orienta al personal acerca del empleo y aplicación de métodos, técnicas y procedimientos pedagógicos y utilización del material didáctico.

3) Promueve, dirige y participa en actividades cívicas y sociales del CECUDI.

4) Vela por el mantenimiento y conservación de la infraestructura y por el buen aprovechamiento de los materiales, juegos didácticos y equipos de trabajo.

5) Coordina y evalúa los resultados de los programas bajo su responsabilidad y recomienda cambios o ajustes necesarios para los objetivos del Centro.

6) Asigna, supervisa y controla las labores del personal encargado de ejecutar las diferentes actividades que se realizan en la institución.

7) Brinda atención y apoyo a los diferentes grupos del Centro.

8) Asiste a reuniones, seminarios, juntas y otras actividades similares y representa al centro ante organismos públicos y privados.

9) Atiende y resuelve consultas verbales y escritas que le presentan las autoridades competentes, colegas, subalternos y padres de familia.

10) Asiste a reuniones con las autoridades competentes o colegas, con el fin de coordinar actividades, mejorar métodos y procedimientos de trabajo, analizar y resolver problemas que se presentan en el desarrollo de las labores, evaluar programas, actualizar conocimientos, definir situaciones y proponer cambios, ajustes y soluciones diversas.

11) Redacta y revisa informes, circulares, cartas y otros documentos similares que surgen como consecuencia de las actividades que realiza.

- 12) Vela porque se cumplan las normas de convivencia armónica y disciplinarias establecidas en el Centro bajo su responsabilidad.
- 13) Supervisa y controla el correcto manejo de valores, archivos, registros, tarjeteros, expedientes, informes, comunicaciones y otros documentos.
- 14) Vela por la correcta aplicación de normas, disposiciones, leyes y reglamentos que rigen las diferentes actividades que desarrolla.
- 15) Impulsa el acercamiento de los padres y madres de familia y comunidad al Centro, con el fin de brindar asesoría y capacitación en beneficio de la población infantil.
- 16) Promueve la proyección del CECUDI hacia la comunidad y de ésta al Centro.
- 17) Realiza las labores administrativas que se derivan de su función.
- 18) Ejecuta otras tareas propias del cargo.
- 19) Ejecutar, de acuerdo con el programa trazado, actividades técnicas de estimulación oportuna, en las áreas socio afectivas y cognoscitivas, psicomotriz, lenguaje, educación para la salud, educación nutricional, seguridad, expresión creadora y corporal y otras, en beneficio de los niños y niñas que se hallan a su cargo.
- 20) Custodia los expedientes de los beneficiarios de conformidad con los términos indicados en el artículo 9 del presente reglamento.
- 21) Verificar que no queden personas dentro del edificio al cierre de la jornada diaria.
- 22) Verificar el correcto funcionamiento de los sistemas de seguridad del CECUDI (alarmas, seguridad en puertas y ventanas, otras alarmas) y, ponerlos en funcionamiento si es del caso.
- 23) Verificar que se cierren debidamente las instalaciones del CECUDI al final de la jornada diaria
- 24) Cualquier otra tarea atinente con el cargo.

- **Docente en preescolar o carrera afín:** naturaleza del trabajo:

Planeamiento, preparación y evaluación del plan de desarrollo integral de los niños y las niñas de acuerdo con el Plan de estudio del Ciclo Materno Infantil del Ministerio de Educación Pública de Costa Rica y el modelo de atención referido por la Secretaria Técnica de la Red Nacional de Cuido y Desarrollo Infantil.

Funciones:

- 1) Planea, prepara y lleva a cabo las acciones correspondientes al plan de atención integral de los niños y las niñas.
- 2) Desarrolla el proceso de aprendizaje de acuerdo a la edad de los niños y las niñas.
- 3) Velar por el cumplimiento de los objetivos del plan de trabajo establecido.
- 4) Lleva y mantiene actualizados los registros de asistencia de los niños y niñas.
- 5) Comunica oportunamente a la Coordinadora Técnica las ausencias de los niños y niñas.
- 6) Mantiene un registro de las actividades, aprovechamiento y progreso de los niños y niñas a su cargo.
- 7) Prepara los materiales didácticos necesarios para ilustrar las diferentes actividades que realiza. Confeccionar y dar mantenimiento al material didáctico utilizado en el proceso de enseñanza-aprendizaje de los niños y niñas.

- 8) Participa en la organización y desarrollo de las actividades cívicas, sociales y de desarrollo comunal en las que interviene el centro infantil.
- 9) Atiende y resuelve consultas relacionadas con su trabajo.
- 10) Asiste a reuniones con autoridades competentes y colegas con el fin de coordinar actividades, mejorar metodologías y procedimientos de trabajo
- 11) Analizar y resolver problemas que se presentan en el desarrollo de las labores, evaluar programas, actualizar conocimientos, definir situaciones y proponer cambios, ajustes y soluciones diversas.
- 12) Colabora en actividades tendientes a la conservación del centro infantil y el buen aprovechamiento de los materiales, juegos didácticos y equipos de trabajo.
- 13) Vela por el cumplimiento de las normas de convivencia armónica y disciplinarias establecidas en el centro.
- 14) Colaborar en la implementación de medidas de seguridad del Centro ya sea en lo que respecta a las instalaciones físicas como en lo que respecta a los niños y niñas.
- 15) Ejecuta otras tareas propias del cargo.

Asistente de cuido: naturaleza del trabajo:

Apoyar las actividades del plan de desarrollo integral de los niños y las niñas de acuerdo con el Plan de estudio del Ciclo Materno Infantil del Ministerio de Educación Pública de Costa Rica y el modelo de atención referido por la Secretaria Técnica de la Red Nacional de Cuido y Desarrollo Infantil, así como colaborar con el personal técnico profesional en la atención de los niños en actividades relacionadas con educación y práctica de hábitos deseables, a fin de contribuir al mejoramiento del normal desarrollo y desenvolvimiento de los niños y niñas.

Funciones:

- 1) Instruye y vela por el cumplimiento de las normas de higiene, buen comportamiento, presentación personal y otros al grupo de niños y niñas bajo su cargo.
- 2) Instruye y asea a los niños y niñas que lo requieran.
- 3) Vela por la seguridad personal y descanso de las personas menores de edad.
- 4) Organiza y distribuye el material didáctico a la población infantil en general.
- 5) Asiste en la ejecución de actividades pedagógicas en las áreas de aprendizaje.
- 6) Distribuye utensilios y alimentos en horas de comida.
- 7) Enseña hábitos alimentarios, higiénicos, presentación personal y modales en la mesa.
- 8) Programa y participa en las actividades recreativas y de estimulación a los niños.
- 9) Participa en la evaluación integral de los niños y niñas.
- 10) Participa en la ambientación de las instalaciones.
- 11) Lleva el control del material didáctico y mobiliario del centro.
- 12) Asiste y participa en reuniones a la que le convocan las autoridades competentes.
- 13) Cumple con las normas y procedimientos en materia de seguridad integral, establecidos por la organización.
- 14) Mantiene en orden equipo y sitio de trabajo, reportando cualquier anomalía.
- 15) Elabora informes periódicos de las actividades realizadas.

16) Colaborar en la implementación de medidas de seguridad del Centro ya sea en lo que respecta a las instalaciones físicas como en lo que respecta a los niños y niñas.

17) Realizar cualquier otra tarea afín que le sea asignada.

• **Misceláneo (a):** naturaleza del trabajo:

Mantener las instalaciones del Centro con limpieza y orden y ejecutar labores manuales y de apoyo a las actividades que se realizan en el CECUDI, así como colaborar en la preparación del menú de los niños de acuerdo a las normas establecidas

Funciones:

- 1) Mantener todas las áreas del centro con limpieza y orden.
- 2) Llevar un inventario de todos los insumos utilizados.
- 3) Solicitar con antelación la compra de los insumos necesarios.
- 4) Velar por las existencias de los implementos de limpieza.
- 5) Supervisar el adecuado uso de los implementos de limpieza.
- 6) Regar y cuidar los jardines.
- 7) Informar de cualquier daño o desperfecto de las instalaciones.
- 8) Colaborar en cualquier actividad que se realice en el Centro.
- 9) Colaborar con los niños y las niñas que requieran de su cuidado.
- 10) Recorrer las instalaciones al cierre de la jornada diaria y verificar que no queden personas dentro del edificio.
- 11) Verificar el correcto funcionamiento de los sistemas de seguridad del CECUDI (alarmas, seguridad en puertas y ventanas, otras alarmas) y, ponerlos en funcionamiento.
- 12) Cerrar las instalaciones del CECUDI al final de la jornada diaria.
- 13) Colaborar en la implementación de medidas de seguridad del Centro ya sea en lo que respecta a las instalaciones físicas como en lo que respecta a los niños y niñas.
- 14) Disposición para ayudar en lo que se le solicite.
- 15) Asistir a la persona encargada de la cocina en la preparación de los alimentos de manera higiénica y acatando las medidas sanitarias existentes al respecto.
- 16) Realizar cualquier otra tarea afín que le sea asignada

• **Cocinero (a):** naturaleza del trabajo:

Brindar a los niños, niñas y personal una alimentación sana, adecuada a la edad y necesidades de los niños y niñas.

Funciones:

- 1) Preparar alimentos ricos, nutritivos, con buena presentación y elaborados de forma higiénica, de conformidad con la dieta dada por el profesional en nutrición.
- 2) Elaborar alimentos de acuerdo al ciclo de menús establecido en el centro y acorde a la edad y necesidades de los niños y niñas.
- 3) Mantener la cocina con limpieza y orden.
- 4) Llevar un inventario de todos los alimentos necesarios.
- 5) Solicitar con antelación la compra de todos los alimentos necesarios.
- 6) Utilizar de forma adecuada los implementos y artefactos de cocina.

- 7) Informar de cualquier daño del equipo de cocina.
- 8) Colaborar en cualquier actividad que se realice en el centro.
- 9) Colaborar con los niños que requieran de su cuidado eventualmente.
- 10) Disposición para ayudar en lo que se le solicite.
- 11) Asistir a la encargada de limpieza si fuera necesario.
- 12) Realizar cualquier otra tarea afín que le sea asignada.

Artículo 33. —La Municipalidad podrá asumir la operación del CECUDI de forma directa o mediante un contrato con terceros. De contratarse con terceros la operación del CECUDI, el contratista deberá cumplir con las obligaciones y deberes indicados en el presente reglamento, así como también cumplir con la Ley de Contratación Administrativa, el Reglamento de Contratación Administrativa, requerimientos de la municipalidad, contratos y demás leyes conexas.

CAPÍTULO VIII DEL RÉGIMEN DISCIPLINARIO DE LOS COLABORADORES

DISPOSICIONES:

Artículo 34. —La asistencia y la puntualidad son aspectos considerados importantes y de deben acatar de acuerdo a lo convenido en el centro.

Artículo 35. —En casos de ausencia, es obligación del trabajador, hacer la comunicación vía telefónica de su condición y presentar dentro de los tres días siguientes a su reincorporación laboral, la justificación en la Coordinación del Centro.

Artículo 36. —El trabajador que no asista al Centro por tres días o más durante un mismo mes, sin justificación en los términos del artículo anterior, será objeto de la sanción prevista que al respecto señala el Código de Trabajo y el Reglamento vigente.

Artículo 37. —Queda totalmente prohibido:

- a) Hacer propaganda político-electoral o contrario a las instituciones democráticas del país, o ejecutar cualquier acto que signifique coacción de la libertad religiosa.
- b) Trabajar en estado de embriaguez o bajo cualquier otra condición análoga.
- c) Usar los materiales y herramientas suministrados por el centro, para objeto distinto al que fue destinado.
- d) Portar armas blancas o de fuego, de cualquier clase, durante las horas laborales, excepto cuando se tratare de instrumentos punzantes, cortantes o punzocortantes que formaren parte de las herramientas o útiles propios del trabajo.

Artículo 38. —De las sanciones: Las sanciones se aplicarán a través de acciones preventivas y correctivas, las cuales seguirán el siguiente orden:

- a) Llamada de atención verbal de la persona que cometió la falta.
- b) Amonestación escrita, en caso de reincidencia.
- c) Suspensión temporal hasta por un máximo de un mes, cuando la conducta se haya repetido por más de dos veces.
- d) Separación o expulsión del Centro cuando la conducta del funcionario sea contraria a derecho, la moral y las buenas costumbres.

Artículo 39. —Vigencia: El presente Reglamento rige a partir de su publicación en el Diario *La Gaceta*. Este reglamento deja sin efecto cualquier otro que sea haya realizado anteriormente.

Una vez visto y analizado el Acuerdo Municipal, el Concejo Municipal ACUERDA, APROBARLO de manera DEFINITIVA. Esto por medio de los votos de los Regidores Propietarios Yermi Esquivel Rodríguez, Joaquín Porras Jiménez, Maritza Jiménez Calvo, Rowena Figueroa Rosales y Yamileth Viachica Chavarría. -----

El Concejo Municipal de la Municipalidad de Osa por medio del acuerdo n° 1 de la Sesión Ordinaria número 29 del 18 del mes de julio del año 2018 y de conformidad con lo establecido en el párrafo segundo del artículo 43 del Código Municipal acuerda: Habiéndose publicado el proyecto de REGLAMENTO PARA REGULAR EL FUNCIONAMIENTO Y OPERACIÓN DEL CENTRO DE CUIDO Y DESARROLLO INFANTIL-CECUDI DEL CANTÓN DE OSA en el Diario Oficial La Gaceta Alcance número 122 del día 22 del mes junio del año 2018 y no existiendo oposiciones al mismo se aprueba de manera definitiva y rige a partir de los 30 días después de su publicación y por ende se le ordena al alcalde proceder a realizar las gestiones administrativas correspondientes para su publicación. Este reglamento deja sin efecto cualquier otra disposición en contrario.

Lic. Alberto Cole De León, Alcalde Municipal de Osa.—1 vez.—Solicitud N° 123345.—
(IN2018265183).